DAILY
اراده

۹۵۳

د افغان نشراتي مرکز ملي خپلواکه ورځپانه

سال تاسیس ۱۳۷۹ هـ . ش

یولسم کال - دویمه دوره، ۹۵۳ مه ګڼه، پر له پسې ۲۰۲۰ ګڼه د ۱۳۸۹ ل ـ د مرغومې ۱٤ مه - د سې شنبې ورځ، د ۱۴۳۲ هـ ق محرم الحرام ۲۹ مه د ۲۰۱۱ د جنورۍ ٤ مه

AFGHAN MEDIA RESOURCE CENTER
A.M.R.C

PROPERTY OF ACKU

د ولسمشر کرزي ویاند وحید عمر استعفا ورکړه

د ولسمشر کرزي ویاند وحید عمر وایي، چې له دندې څخه یې استعفا ورکړې، خو تراوسه ولسمشر نه ده منلې. هغه د مرغومې پر ۱۳ مه، په کابل کې خبریالانو ته د خبرو پر مهال د خپلې استعفا د لامل په اړه یوازې دومره وویل چې په خپله خوښه یې استعفا ورکړې ده. دده په وینا، ترهغه به خپلې دندې ته دوام ورکوي، ترڅو چې استعفا یې نه وي منل شوې او پر ځای یې بل تن نه وي ټاکل شوی. د پژواک د رپوټ له مخې، وحید عمر د ۱۳۸۸ کال د لیندۍ پر ۲۴مه، د همایون حمید زاده پر ځای د جمهوري ریاست د مطبوعاتي دفتر رییس او ویاند ټاکل شوی و. ۳مخ

تهدید محکمهٔ اختصاصی: در صورت ثبوت تخطی و تقلب؛

برنده گان بازنده، بازنده گان برنده می شوند

در حالی کمیسیون مستقل انتخابات و کمیسیون شکایات انتخاباتی اصرار دارند، که هیچ مرجعی صلاحیت ندارد نتایج انتخابات را تغییر بدهد و نیز کاندیدان برنده تهدید کرده اند که در صورت بازنده شدن، به واکنش جدی خواهند پرداخت، محکمهٔ اختصاصی در پیوند انتخابات می گوید که در صورت ثبوت اینکه حق شماری از نامزدان تلف شده باشد، آنها برنده وعامل این حق تلفی را مجازات خواهند کرد.

قاضی صدیق الله حقیق رییس این محکمه دیروز درنشست خبری در حالی ادعا کرد که این محکمه، زیر فشار هیچ شخص و ارگانی نخواهد بود که محکمهٔ یادشده زیر نظر مستقیم ریاست جمهوری به کارش آغاز نموده است.

موصوف گفت که تمام دوسیه های مربوط به تقلب و تخطی

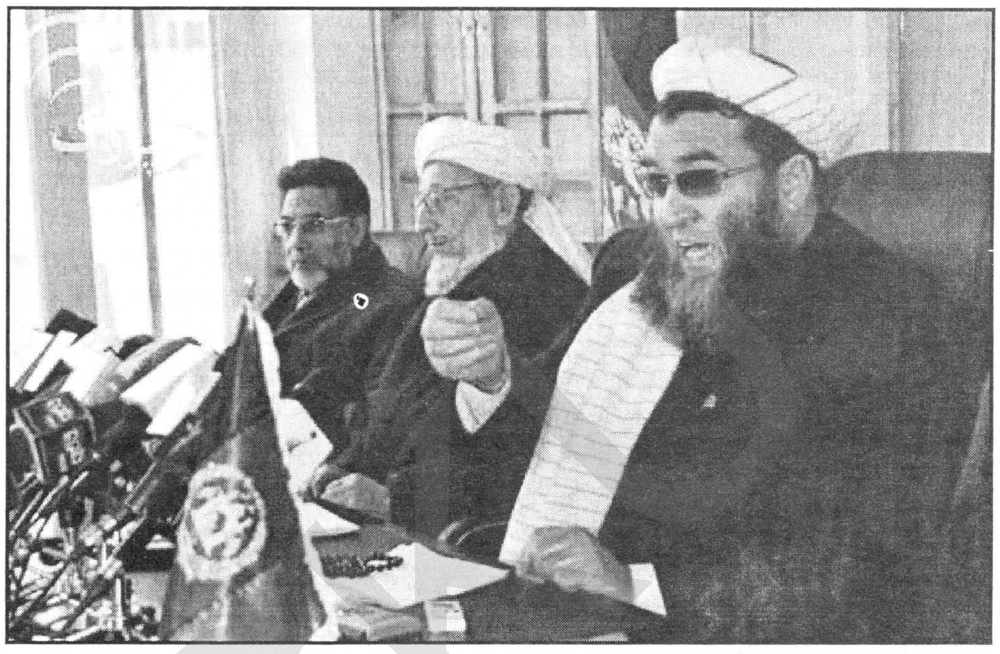

های انتخاباتی را یک یک بررسی خواهند کرد.

حقیق افزود: "هر گاه در نتیجهٔ بررسی ها ثابت شود که حق فردی تلف شده است، شخص مذکور برنده شناخته شده و حق تلف شدهٔ وی، برایش داده می شود."

رییس محکمهٔ اختصاصی در پیوند به انتخابات همچنان تاکید کرد، هرکسی که در این حق تلفی دست داشته باشد، مجازات خواهد شد.

او گفت: " در هر موقفی که باشد، به خارنوالی معرفی و جنبهٔ جزایی آن در آنجا بررسی می گردد."

محکمهٔ اختصاصی در هفتهٔ گذشته، پس از منظوری ریاست جمهوری، برای بررسی دوسیه های مربوط به تقلب ها و تخطی های ص۳

پاکستان امروز میزبان شورای صلح است

هیأتی متشکل از اعضای بلندپایهٔ شورای عالی صلح امروز عازم اسلام آباد می شود، تا پیرامون اینکه چگونه دو کشور می توانند، در مذاکره با طالبان راه حل مشکلات امنیتی را دریابند، بحث و تبادل نظر کنند.

به گزارش شبکهٔ اطلاع رسانی افغانستان، پاکستان به طور روز افزون به عنوان کلیدی برای برقراری ثبات در افغانستان در نظر گرفته می شود. این در حالی است که تنش هایی میان دو کشور به دلیل تمایل پاکستان برای گسترش نفوذ خود در منطقه در اقدامی علیه رقیب خود، هند، از قبل وجود داشت.

این اعتقاد وجود دارد که چهره‌های اصلی طالبان در مناطق سرحدی پرجنجال پاکستان مخفی شده‌اند. با این حال کارشناسان می‌گویند، سال‌هاست آژانس‌هایی از سرویس اطلاعاتی بین المللی از طالبان محافظت می‌کنند و یا حتا آنها را کنترل می‌کنند.

اسلام آباد اعلام کرده است که برای تسهیل مذاکرات میان افغانستان و طالبان آماده است.

عطاء الله لودین، معاون رییس شورای عالی صلح ربانی در این هیأت در گفتگو با خبرگزاری فرانسه تصریح کرد، مذاکراتی در خصوص آوردن صلح به افغانستان بین طرفین ذی‌نفع برگزار خواهد شد.

وی افزود، این سفر در حال آغاز است. ما هم اکنون قادر به صحبت دربارهٔ نتایج نیستیم، با این حال نسبت به تلاش هایی که در رابطه با صلح صورت می‌یابد، خوشبین هستیم.

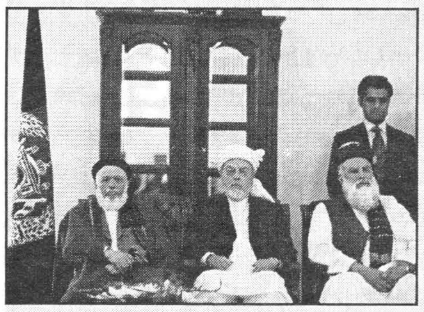

لودین حاصر نشان کرد، این هیأت با اشخاصی از قبیل آصف علی زرداری، رییس جمهور پاکستان و یوسف رضا گیلانی، صدراعظم این کشور ملاقات خواهد داشت.

گفتنی است که این اقدام در آغاز سالی سرنوشت ساز برای افغانستان صورت می‌یابد. انتظار می‌رود، بخشی از نیروهای بین المللی در ماه جولای سال جاری از کشور خارج شوند و مسوولیت های امنیتی در سال ۲۰۱۴ به نیروی های امنیتی کشور تحویل داده شود.

با این حال برخی دیپلوماتان و قوماندانان بین المللی با این باور سال ۲۰۱۱ را آغاز کردند که برنامهٔ خروج نیروها تنها در صورتی موفقیت آمیز است که مذاکرات معناداری با طالبان وجود داشته باشد و نقش پاکستان حایز اهمیت در نظر گرفته شود.

نخستین آتش‌بس میان طالبان و دولت

نخستین آتش‌بس میان دولت افغانستان و طالبان مستقر در منطقهٔ "سنگین" ولایت هلمند با میانجیگری سران اقوام برقرار شد.

سخنگوی والی هلمند در گفتگو با خبرنگاران گفت: تصمیم اصلی متارکهٔ جنگ با طالبان در روستای "ساربان قلعه" را سران اقوام اتخاذ کرده بودند که "گلاب منگل" والی هلمند با سفر به این منطقه به منظور آرامش و گام اول در مذاکره با طالبان آن را تایید کرد.

داوود احمدی گفت: سران اقوام این روستا که به عنوان میانجی عمل می‌کنند، تعهد سپرده اند که از ورود طالبان خارجی به این منطقه جلوگیری خواهند کرد و طالبان منطقه نیز، در مقابل نیروهای دولتی و خارجی دست به اسلحه نخواهند برد. سخنگوی والی هلمند افزود: همچنین در این سفر مصوب شده است، تا طالبان ماین‌های کارگزاری شده را خنثی کنند و در صورت نیاز، نیروهای افغان با آنها همکاری کنند. به گفتهٔ وی، درخواست مردم و طالبان این منطقه از دولت، بازسازی این منطقه است. احمدی افزود: یکی از شرایط طالبان برای حفظ آتش‌بس، توقف عملیات‌های شبانه و تلاشی منازل توسط نیروهای خارجی است و مشروط کرده اند که در صورت نیاز فقط نیروهای افغان کار تلاشی را انجام دهند. از سوی دیگر، ذبیح الله مجاهد سخنگوی طالبان در تماس با رسانه‌های محلی این خبر را تایید کرده و گفته است: تا زمانی که نیروهای دولتی به سوی نیروهای طالبان شلیک ص۳

ایا د شپې له خوا د عملیاتو لپاره نوي مقررات به عملي بڼه غوره کړي؟

په افغانستان کې د شپې له لوري عملیات او د خلکو پر کورونو چاپه وهل، هغه ستونزه ده، چې په افغانستان کې یې د بهرنیو ځواکونو او ملکي افغانانو ترمنځ فاصله ایجاد کړې ده. خواوس پر بهرنیو ځواکونو لپاره ځیني مقررات وضعه شوي چې په دغسې عملیاتو کې زیاته ونډه افغان ځواکونو ته ورکړي او کله چې عملیات کوي ترممکنه حده

د کلیو مشرانو ته خبر ورکړي. نیمه شپه وه چې د کندهار په سمسوره ولسوالۍ ارغنداب کې د یوه کور په خوب ویده کلیوال په دې غږ له خوبه راویښ شول: "دروازه خلاصه کړئ مونږ د افغان ملي اردو عسکر یو".

ګومان کېږي چې دغه ولسوالي د طالب جنګیالیو ستراتیژیکه سیمه وي، نژدې هره ورځ د بمي حملو ۳مخ

نا امیدی جنرالان امریکا از جنگ افغانستان:

نبرد افغانستان، کارتون تام و جری است

یک قوماندان امریکایی نبرد افغانستان را چون کارتون «تام و جری» بی پایان، اما پرتلفات و خطرناک می داند. این در حالی است که وزارت دفاع ملی بر پشتیبانی از استراتیژی جنگی ایالات متحدهٔ امریکا تأکید می ورزد و آیساف نیز، از موفقیت ها دراین راستا یاد می کند.

در نخستین روز های ۲۰۱۱، سالی که برای نبرد افغانستان سرنوشت ساز گفته شده است، آنچه که بی باوری به عملی شدن استراتیژی جنگی ایالات متحدهٔ امریکا در افغانستان دانسته می شود، مطرح می گردد؛ اما این بار در میان نظامیان. هرچند آماج قرار گرفتن پایگاه های مخالفان را در بیرون از مرزهای افغانستان و بلند بردن توانایی نیروهای افغان را برای گرفتن مسؤولیت امنیت کشور شان، از اولویت های این استراتیژی به شمار می رود. یک قوماندان امریکایی در ولایت هلمند به طلوع نیوز ص۳

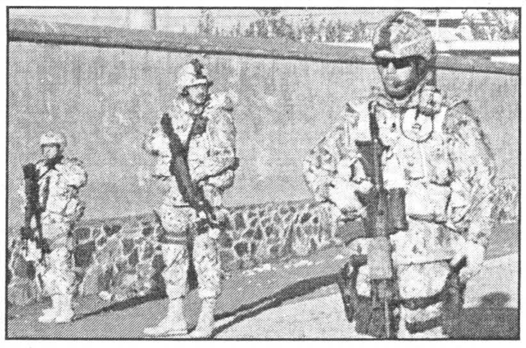

امریکا د نن او که د تل لپاره په افغانستان کې!!؟ ۲

د لوی او ښښونکي خدای (ج) په نامه

سرمقاله

پاکستان ته د سولې د عالي شورا د پلاوي سفر او د سولې پیکه انځور

ټاکل شوې ده، چې نن د سولې عالي شورا یو لوړ پوړی پلاوی د یادې شورا د مشر استاد رباني تر مشرۍ لاندې پاکستان ته سفر وکړي. د دغه شورا پلاوی به چې په دې وروستیو کې له طالبانو سره د سولې خبرو اترو د پیلېدو په موخه جوړه شوې ده، د پاکستان د ولسمشر په ګډون د دغه هېواد له یو شمېر نور لوړ پوړو چارواکو سره په افغانستان کې د سولې او ټیکاو د ټینګښت او له وسلوالو مخالفینو سره د سولې د مذاکراتو د پیلېدو د شونتیا په اړه خبرې اترې وکړي. دا په داسې حال کې ده، چې ویل کېږي، د طالبانو زیاتره مشران په پاکستان کې پټ شوي او د پردې تر شا د پاکستان له استخباراتي کړیو سره هم اړیکي لري. د دې ترڅنګ پاکستاني چارواکو هم تل په ډېره سپین سترګۍ سره دغه خبره کره کړې، چې د افغانستان د سولې کیلي له پاکستان سره ده او د پاکستان له ګډون پرته به د سولې هېڅ جریان او برنامه کار ور نه کړي. په هر حال، دغه سفر که څه هم له یوې خوا د پاکستان د دغه دریځ د رسمیت پېژندلو په مانا دی او له بلې خوا، په غیرمستقیم ډول دغه هېواد ته یو ډول امتیاز قایلېدل هم دي. له بلې خوا، که سړی په تېرو نهو کلونو کې د سولې جریانونه تعقیب کړي، دا مسئله جوته کېږي، چې په دې موده کې، په دې اړه زیاتې هڅې وشوې او ان له پاکستاني چارواکو سره په ځلونو لیده کاته ترسره شوي، خو لاتراوسه یې داسې پایلې نه دي لرلي، چې حساب پرې وشي. د امن جرګه هم په همدې موخه جوړه شوې وه، د دغې جرګې پلاوي هم څو ځلې پاکستان ته سفرونه وکړل او ورپسې د پاکستاني اړخ پلاوي کابل ته راغلل، په دې لاره کې په میلیونونه ډالره خاورې شول، خو کومه ملموسه پایله ترلاسه نه شوه. دا چې دا هڅې ولې بې ځایه او ورسره میلیونونه ډالر دود شول، د دې پوښتنې ځواب هم ټولو ته څرګند دی. دا واقعیت که ومنو، چې د افغانستان د سولې کیلي له پاکستان سره ده، له دې واقعیت څخه هم انکار نه شو کولی، چې د پاکستان د سیاست او تګلارو کیلي د دغه هېواد له استخباراتي شبکې آی. اېس. آی سره ده. د پاکستان ملکي او پوځي چارواکي که هر څومره له افغان چارواکو سره د هو سر ښوروي، خو هلته آی. اېس. آی بیا بېلې برنامې او پلانونه لري. دغه مرموزه شبکه یوازې او یوازې په افغانستان کې د پاکستان د لوړو ګټو ترلاسه کېدو ته ژمنه ده او بس، ترڅو دغه ګټې نه وي تامین شوي، په دې برخه کې به ټولې هلې ځلې بې نتیجې وي. اوس هم داسې ښکاري، چې دغه شبکه لاتراوسه پورې له دغه لوبې سره چندان لېوالتیا نه لري، ځکه تراوسه په پاکستان کې داسې څه نه ترسترګو کېږي، چې د دغې شبکې انعطاف وښیي. په افغانستان کې د وسلوالو مخالفینو بریدونه دوام لري، ځانمرګي او انفجاري چاودنې لا قرباني اخلي او د افغانستان پولې ته څېرمه د مخالفینو او توندلارو اډې لا هماغسې فعالې دي. له دې ټولو نه داسې معلومېږي، چې د آی. اېس. آی زړه لا نه دی یخ شوی او د افغانستان په تړاو لا په خپل پخواني هوډ باندې ولاړ دي. پر دې بنسټ، په اوسنیو حالاتو کې، له دې سره سره، چې د دواړو هېوادونو ترمنځ ظاهري ډیپلوماټیکې اړیکې رنګ لري، خو د صداقت او رښتینولۍ ژمنتیا لا هم پیکه ښکاري. پاکستان ته د سولې د عالي شورا د پلاوي دغه سفر که څه هم په ډیپلوماټیک انداز له تشریفاتو سره مل او کېدای شي یو څه وزن ولري، خو دا چې آیا دغه سفر او لیدنې کتنې به قاطع او پرېکنده پایله ولري، دا هغه پوښتنه ده، چې د ځواب کیلي یې بیا هم د پاکستان د سیاست د ډګر له اصلي لوبغاړي (آی. اېس. آی.) سره ده او بس.

امریکا د نن او که د تل لپاره په افغانستان کې!!؟

میوند

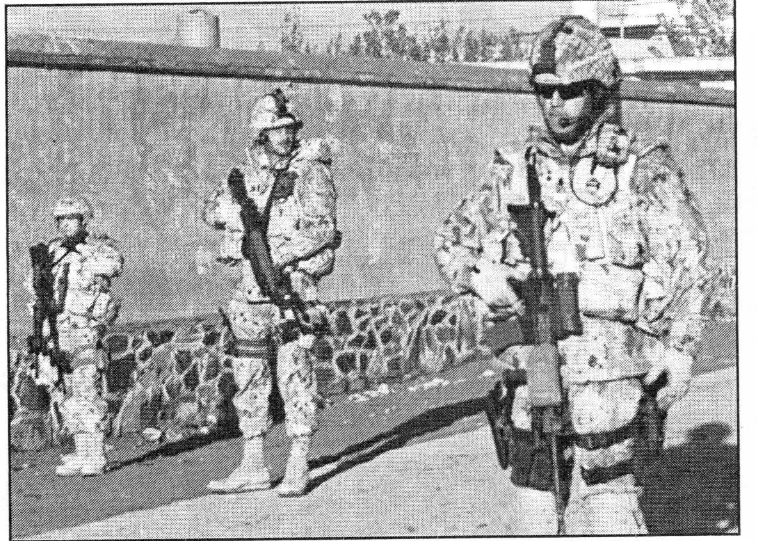

دافغانستان د جګړې په اړه او همداشان په افغانستان کې د بهرنیو پوځونو په ځانګړې توګه د امریکایانو له یوه پټ او ناویلي راز څخه پرده پورته شوه. دا پرده ویکیلکس وېبپاڼې پورته کړې ده. دا چې دغه وېبپاڼه د کومې موخې لپاره کار کوي، د چا په سیاسي ملاتړ او اشاره چلېږي او د کوم پلان او چا له خوا ورته لارښوونه کېږي او ایا پخپله غربي چارواکي له ویکیلکس سره لاس لري او که نه؟ دا زموږ د بحث ور موضوع نه ده، بلکې موږ ته هغه څه مهم دي، چې زموږ له هېواد او سیاست سره اړخ لګوي. په همدې تړاو یادې وېبپاڼې له یوې مهمې او پټې مسئلې نه پرده پورته کړه او دا یې په ډاګه کړه، چې امریکایان نه غواړي، چې له افغانستانه ووځي او هیله لري، چې تر ډېره وخته پورې په دې هېواد کې پاتې شي. ویکیلیکس د تاند پښتو وېبپاڼې په حواله لیکي، د ۲۰۱۱ کال په نیمایي کې له جګړه ځپلي افغانستان نه د امریکایي پوځ د ایستلو لپاره د ولسمشر بارک اوباما له څرګندونو وروسته واشنګټن خپلو ملګرو ته د ټړلو دروازو تر شا ویلي چې له افغانستانه د پوځ د ایستلو د پیل دغه نېټه رښتیا نه ده او نه هم حقیقت لري. وېبپاڼه کاږي، ولسمشر اوباما له افغانستان نه د پوځ د ایستلو لپاره دغه څرګندونې په امریکا کې افغان حکومت ته په واک او د امنیت د لېږدول د بحث او افغانانو ته د خپلو مسوولیتونو د سپارلو د احساس پیدا کېدلو لپاره کړې دي. د ۲۰۱۰ کال د فبرورۍ پر دوولسمه په پاریس کې د امریکا سفیر الیکزاندر ورشبو په خپل لیک کې د فرانسې او امریکا د دفاع وزیرانو د لیدنې تفصیل کاږلی دی. د تېر کال د فرورۍ پر اتمه په پاریس کې د لیدنې پر مهال د فرانسې دفاع وزیر هیرف مورین د ولسمشر اوباما پر دغه اعلان اندېښنه ښودلې، چې د ۲۰۱۱ کال په جولای کې له افغانستان نه د ځواکونو وتل پیل کوي، خو په ځواب کې یې د امریکا دفاع وزیر رابرټ ګېټس ویلي چې له افغانستان نه د ځواکونو وتل پر ځمکنیو واقعیتونو پورې تړلي دي. د ګېټس په خبره امریکا له افغانستان نه د ځواکونو د وتلو د نېټې د پیل اعلان د دې لپاره وکړ، چې افغانان د امنیت ترلاسه کولو مسوولیت ته ځیر کړي. له بلې خوا د امریکایي سناتور ګراهام وروستۍ څرګندونې هم د دې ښکارندویي کوي، چې امریکا نه غواړي چې له افغانستانه ژر ووځي، دوی کله یوه پلمه او کله بله پلمه کوي، کله یو څه او کله بل څه وایي، هسې افغان ولس، نړیوالې ټولنې او نورو ته بازي او دوکه ورکوي او خپله خپل شیطاني سیاست چلوي او په یوه او بل نامه د خپلو موخو د ترلاسه کولو په لټه کې دي. همدې ټکي ته په کتو سره د امریکا د پوځي پالیسۍ په برخه کې د جمهوري غوښتونکي ګوند یوه مخکښ سناتور په څرګنده توګه په افغانستان کې یې د دایمي پوځي اډو غوښتنه وکړه. سناتور وویل چې دی له امریکایي چارواکو غواړي چې په افغانستان کې د دایمي پوځي اډو پر جوړولو غور وکړي. د اسوشیټېډ پرېس خبري اژانس د راپور له مخې، د جنوبي کارولینا سناتور لیندسې ګراهام وایي چې په افغانستان کې د څو امریکایي اډو لرل به سیمې ته ګټور وي او د افغانستان امنیتي ځواکونو ته به د طالبانو پر وړاندې یو سنګر برابر کړي. ګراهام د این بي سي تلویزیون (میټ د پریس) یا له مطبوعاتو سره کتنې پروګرام ته وویل، دی غواړي چې د امریکا متحد ایالتونه له افغانستان سره تلپاتې او دایمي اړیکې ولري، څو دا یقیني شي چې افغانستان بیا د ترهګرو لاس ته نه لوېږي. باید یادونه وکړو، چې څه موده پخوا هم امریکا د افغانستان له حکومت څخه د دایمي پوځي اډو غوښتنه کړې وه. هغه مهال په راپورونو کې دا خبره راپور ته شوه، چې د امریکا حکومت اراده لري د افغانستان په څو ستراتیژیکو سیمو لکه شینډنډ، نیمروز، هلمند، کندهار، مزار شریف او بګرام کې قوي پوځي اډې ولري او په دې اړه یې رسماً د افغانستان له دولته غوښتي وو، چې په دغو سیمو کې د امریکا د دایمي اډو له جوړولو سره موافقه وکړي او له امریکا سره یو ستراتیژیک تړون لاسلیک کړي او له دې ټولو سره سره یې دا ګواښ هم کړی و، چې که د افغانستان حکومت بې له کوم شرطه په افغانستان کې د امریکا د دایمي اډو له جوړولو سره موافقه و نه کړي، نو امریکا به مجبوره وي چې خپل ځواکونه له افغانستانه وباسي او دا هېواد به په خپل حال پرېږدي، هماغه شان چې د شوروي سرو پوځونو په خپل حال پرېښی و او له ناوړه برخلیک سره مخ شو. خو هغه مهال افغان دولت پر دې خبرو باندې کوم رسمي نظر خپور نه کړ او نه یې تراوسه پورې په دې اړه کوم څرګند تصمیم نیولی دی، خو دا دی اوس یو ځل بیا د امریکا ۳مخ

دافغانستان اسلامي جمهوریت
جمهوری اسلامی افغانستان

د کلیو د بیارغونې او پراختیا وزارت
وزارت احیا و انکشاف دهات

Islamic Republic of Afghanistan
Ministry of Rural Rehabilitation & Development
ریاست تهیه و تدارکات

اطلاعیه عام

تاریخ صدور اطلاعیه	۱۱ / جدی / ۱۳۸۹
اسم پروژه:	اعمار کلینیک صحی
موقعیت پروژه:	قریه بورزیع ولسوالی خماب ولایت جوزجان
کود نمبر پروژه:	MRRD-۹۸۴/NABDP-۵۲۸/DIAG-۲۲/CC/JZN/۸۹
قیمت اصلاح شده و قبول شده:	۱۳۴۹۱۰,۷۵ یک صدو سی و چهار هزار و نه صدو ده اعشاریه هفتاد و پنج دالر امریکایی
اسم شرکت برنده پروژه:	شرکت ساختمانی کابل اتحاد
شماره جواز شرکت:	D-۲۸۸۱۵

وزارت احیا و انکشاف دهات در نظر دارد تا قرارداد پروژه فوق الذکر را با شرکت ساختمانی کابل اتحاد عقد نماید. از شرکتهای ساختمانی و سایر ارگانهای دولتی و غیر دولتی که در مورد ایراد و یا اعتراض داشته باشند تقاضا میشود که الی ۱۴ یوم از نشر این اطلاعیه به ریاست تهیه و تدارکات وزارت احیا و انکشاف دهات واقع سرک نیله باغ دارالامان کتباًبه تماس شوند.

با احترام
عبدالرحیم برنا صالحی
رییس تهیه و تدارکات

ACKU

امریکا د نن او که د تل لپاره ...

د سنا یوه چارواکي دا خبره راپور ته کړې او یو ځل بیا یې په افغانستان کې د پوځي اډو غوښتنه کړې ده. نو دلته پوښتنې پیداکېږي او هغه دا چې اوس د افغان دولت مسوولیت څه دی او د دې غوښتنو پر وړاندې به څه ځواب وايي؟ بله دا چې که چېرې امریکا تر ۲۰۱۴ کاله پورې ټول پوځونه باسي، نو بیا پوځي اډې څه کوي او د کوم هدف لپاره یې غواړي او که پوځي اډې غواړي، نو بیا به وځي کله؟؟؟

د ولسمشر کرزي ویاند وحید عمر ...

عمر له یادې دندې مخکې د ولسمشرۍ د ټولټاکنو پر مهال د حامد کرزي د کمپاین د ویاند او له هغه مخکې د حکومت د رسنیو او اطلاعاتو د مرکز د مشر په توګه دندې ترسره کړې دي.

ایا د شپې له خوا د عملیاتو لپاره نوي ...

شاهده وي. داسې معلومات ترلاسه شوي وو چې په دې سیمه کې د طالبانو یو داسې مرکز شته چې د بمونو جوړوونکي په کې دي، د شوبینو عینکو په مرسته افغان او امریکایي عسکر وتوانېدل د کوهک کلي پر شګلنو لارو ګامونه واخلي، چې د سپیانو د غپاوو مخنیوی هم شوی وي.
خو کله چې په نښه شوي کور کې خلکو دروازه خلاصه کړه، لس دقیقې وروسته د کور خاوند عسکرو ته ښه راغلاست ووایه، چې یوه پښه یې درلوده. په کور کې د ننه ګڼ وېرېدلي ماشومان او ښځې یوې خوا ته راټولې شوې وې. کله چې د پلټونکو سپیانو په نه موجودیت کې، د کور تالاشي واخیستل شوه، نتیجه منفي وخته، څه یې و نه موندل، دوی د کور له خاوند ښښنه وغوښته، عسکرو دوی ته د بشري مرستې په توګه یوه اندازه پیسې ور کړې او بېرته د خپلې پوځي اډې پر لوري روان شول. یوریشیا ویو ورځپاڼه لیکي، عسکرو د هغو مقرراتو په رڼا کې دا عملیات وکړل، چې په دې وروستیو کې له ملکیانو سره د اړیکو د ښه کېدو په هدف وضعه شوې دي. دغه مقررات په پیل کې د امریکایي او ناټو ځواکونو د پخواني قوماندان جنرال سټنلي مک کریسټال له لوري په مارچ میاشت کې معرفي شول.
د شپې له لوري عملیاتو د امریکایي پوځیانو او ملکي افغانانو ترمنځ فاصله ایجاد کړې، چې امریکایي عسکرو غوښتل ساتنه یې وکړي، خو اوس دغو مقرراتو د عملیاتو د تنظیمولو چارې سختې کړې، عسکر هم شکایت کوي چې د دغو عملیاتو نتیجه زیاته موثره نه وي. د نویو مقرراتو له مخې باید افغان عسکر په هرو عملیاتو کې مخکښ رول ولري. د سپیانو په ګډون به له نورو ژویو په عملیاتو کې کار نه اخیستل کېږي، دغه راز تر ممکنه حده به

تر عملیاتو مخکې د کلي مشرانو ته خبر ورکول کېږي. خو امریکایي چارواکي شکایت کوي چې افغان امنیتي ځواکونه ډېر غفلت کوي او اکثره مهال بېرحمانه چلند لري. سپیان د منفجره موادو په موندلو کې ډېره مرسته کوي، دغه راز کلیوال مشران اکثره مهال له طالبانو سره تړلي دي.
ورځپاڼه وايي، د شپې پر مهال په دغسې چاپو او عملیاتو کې ملکي افغانان وژل کېږي، د ملګرو ملتونو د یوه راپور له مخې په ۲۰۰۹م کال کې د ۶۰۰ وژل شویو ملکیانو له جملې نیمایي د ایتلافي ځواکونو له لوري په دغسې عملیاتو کې وژل شوي وو. د ازادي راډیو د راپور له مخې، د شپې له لوري زیات عملیات د امریکا د ځانګړو ځواکونو له لوري کېږي چې دغه ځواکونه د ناټو له چوکاټه د باندې فعالیت لري، خو امریکایي چارواکي هیله من دي چې نوي مقررات به ښايي په دې برخه کې ولاړې شوې ستونزې حل کړي.

برنده گان بازنده، بازنده گان ...

انتخاباتی با صلاحیت فیصلهٔ قطعی تشکیل گردید. لوی څارنوالی کشور، پس از ۳۵ روز بررسی دوسیه های مربوط به تقلب و تخطی های انتخاباتی را به محکمه فرستاده و خواهان لغو نتایج نهایی، بازشماری آراء توسط کمیسیون بیطرف و مجازات اعضای کمیسیون های انتخاباتی گردیده است. در این حال رییس محکمهٔ اختصاصی در پیوند به انتخابات در مورد لغو نتایج نهایی گفت که هنوز زود است که در این مورد سخن گفت.
او گفت: "هنوززود است، باید دوسیه ها بررسی شود و در مورد الغای نتایج که در کدام صورت باید اعلان شود، مواصفات خاص موجود است و این مربوط به نتیجهٔ کار می شود." وی گفت که در صورت وارد شدن اتهام به شخص، نامزد و یا کمیسیون های انتخاباتی با آنها برخورد قانونی صورت خواهد گرفت. این در حالی است که برای افتتاح پارلمان جدید توسط رییس جمهور، تنها ۱۶ روز باقی مانده است. چندی پیش رییس جمهور کرزی در دیداری با نامزدان پیروز در انتخابات ۲۷ سنبله به آنها وعده داد که در اول ماه دلو امسال، دورهٔ جدید تقنینی را افتتاح خواهد کرد. با این حال، رییس محکمهٔ خاص گفت که این محکمه با افتتاح پارلمان جدید سر و کاری ندارد، اما تلاش خواهند کرد، تا در ۱۶ روز باقی مانده در مورد انتخابات، به نتیجه برسند. رییس محکمهٔ ویژه در پیوند به انتخابات همچنان افزود که تفکیک دوسیه های حقوقی از جزایی درمورد انتخابات جریان دارد و ممکن امروز و یا فردا این دوسیه ها به دسترس اعضای این محکمه قرار بگیرد. موصوف شمار این دوسیه ها را ۴۰۰ دوسیه عنوان کرد. به گزارش خبرگزاری

عملیات انتحاری و بم‌گذاری‌های جاده‌یی؛ چالش‌های ناتو در افغانستان

استفادهٔ آشکار از سلاح های دست ساز ساده و در عین حال مرگبار توسط طالبان، ناتو را به چالش کشیده و این ایتلاف نظامی را در مقابله با هجوم شبه نظامیان با ناکامی مواجه کرده است.
خبرگزاری شینهوا در گزارشی در این زمینه آورده است: «فعالیت های طالبان که عمدتا در قالب بم‌گذاری جاده‌یی و اقدامات انتحاری صورت می یابد، کشته شدن ۷۱۱ نیروی ایتلاف را در سال ۲۰۱۰ به دنبال داشت. طبق گزارش ویب سایت iCasualties که به بررسی تجهیزات ناتو در جنگ علیه تروریزم می پردازد، ۴۹۸ تن از نیروهای کشته شده، امریکایی بودند.
سال ۲۰۱۰ از زمان آغاز جنگ افغانستان علیه رژیم طالبان در سال ۲۰۰۱، بیشتر آمار تلفات را داشت.
شبه نظامیان در آخرین موج های حملات خود، نیروهای بین المللی کمک به برقراری امنیت (ایساف) در افغانستان را مورد هدف قرار دادند که منجر به کشته شدن دو تن از اعضای این نیرو در آخرین روز سال ۲۰۱۰ شد. وفاداری شبه نظامیان به رژیم سرنگون شدهٔ طالبان و ایجاد صحنه‌یی پرخشونت با ظهور مجدد آنها، افغانستان و نیروهای ناتو را با مشکلاتی از قبیل حملات انتحاری و بم‌گذاری جاده‌یی به چالش کشیده است.
طبق گزارش ویب سایت iCasualties، در سال ۲۰۰۱ تنها ۱۲ سرباز که همگی امریکایی بودند، کشته شدند. آمار تلفات در سال های ۲۰۰۲ تا ۲۰۰۹ به ترتیب به ۷۰، ۵۸، ۶۰، ۱۳۱، ۱۹۱، ۲۳۲، ۲۹۵ و ۵۲۱ تن رسید و در سال ۲۰۱۰ با تعداد ۷۱۱ تن بیشترین تعداد را داشت.
شکست و ناکامی مداوم ایتلاف نظامی در کنترول سلاح‌های دست ساز مرگبار، در نهایت به تغییر نظر اذهان عمومی در کشورهای غربی درمورد جنگ افغانستان منجر شده است. در نتیجهٔ این امر، کشورهایی که در جنگ افغانستان حضور دارند، در خصوص ادامهٔ حضور نظامی در این کشور به بازاندیشی می‌پردازند.
طبق گزارش‌های رسانه‌یی، نظرسنجی اخیر انجام شده در امریکا مبیّن این است که ۶۰ درصد امریکاییان با جنگ در افغانستان مخالف هستند. آمار مشابهی در کشورهای متحد در این جنگ قابل مشاهده است.
طبق یک گزارش سازمان ملل که در دوم ماه دسمبر سال گذشته منتشر شد، در جنگ افغانستان از اول جنوری تا پایان اکتوبر سال ۲۰۱۰، ۴۱۲ غیرنظامی کشته و ۳۸۰۳ تن زخمی شدند. این آمار نسبت به آمار همین دوره در سال ۲۰۰۹، ۲۰ درصد افزایش داشت.

پژواک، این در حالی است که کمیسیون های انتخاباتی ایجاد محکمه یک مرحله یی را خلاف قانون دانسته و نتایج نهایی انتخابات را تغییر ناپذیرعنوان کرده اند. بادرنظرداشت آنچه گفته شد، چنین به نظر می رسد، در صورت باطل شدن آرای کاندیدان برنده، شاید شاهد آغاز بحران سیاسی دیگر در کشور خواهیم بود، زیرا کاندیدان برنده، نتایج اعلام شده توسط کمیسیون را قطعی، قانونی و ناتغییر پذیر می دانند و تهدید کرده اند، در صورت ایجاد تغییر در این نتایج از خود واکنش جدی نشان خواهند داد.

نخستین آتش‌بس میان طالبان و ...

نکنند، آنها دست به اسلحه نخواهند برد. روستای ساربان قلعه ولایت هلمند، اولین نقطهٔ افغانستان است که شاهد آتش‌بس میان نیروهای افغان با طالبان است و سخنگوی طالبان نیز این آتش‌بس را تایید می‌کند. هنوز دربارهٔ این آتش‌بس ابهاماتی وجود دارد، از جمله آنکه چرا قوماندانان طالبان این گونه آتش‌بس را در نقاط دیگر برقرار نمی‌کنند و آیا این آتش‌بس به اذن طالبان محلی است یا به تایید قوماندانان رده بالای آنها رسیده است. در هر صورت این آتش‌بس

می تواند، به عنوان نمادی برای سایر مناطق هلمند و افغانستان تلقی شود و پیروزی یا شکست آن بسیار مهم خواهد بود.

نبرد افغانستان، کارتون تام و ...

در این باره گفت: "من به این باور رسیده ام که جنگ افغانستان مانند کارتون «تام و جری» پایان ندارد. فرقش همین است که در «تام و جری» تلفات وجود ندارد؛ اما در اینجا ما هر روز تلفات می دهیم. درحالی که خود ما نمی توانیم، به پناهگاه های کسانی که ما را آماج قرار می دهند، دست یابیم." یک افسر اردوی افغانستان نیز که در یکی از ولایت های جنوبی حضور دارد و نمی خواهد از او نامی گرفته شود، دراین باره چنین ابراز نظر می کند: "این چیزها تنها در گفته ها بیان می شود و عمل وجود ندارد. اگر عمل می بود، چرا هنوز ما مجهز نیستیم و چرا هنوز به طالبان پاکستانی حمله نشده است."

د پاکستان له واکمن ایتلافي حکومته یو بل گوند ووت

د متحده قومي غورځنګ یا ام کیو ام ډلې د یوسف رضا ګیلاني له حکومته د وتلو اعلان وکړ. د دغې ډلې مشرانو چې د یکشنبې په ماسخوتن یې په کراچۍ کې یوې بیړنۍ خبري غونډې ته وینا کوله وویل، چې په پارلمان او سنا کې د دوی ټول غړي به سر له دوشنبې دا پوزیسیون پر څوکیو کښېني. متحده قومي غورځنګ چې په پارلمان یا قومي اسامبله کې ۲۵ غړي لري تر پیپل ګوند وروسته د واکمن ایتلاف دویم ستر ګوند و چې په تېرو درېیو کلونو کې د صدر اعظم یوسف رضا ګیلاني د حکومت تر ټولو نژدې او کلک ملاتړی ګڼل کېده. د یادې ډلې یوه مشر وسیم افتاب رسنیو ته وویل، چې په تېرو درېیو کلونو کې صدر اعظم په ډېرو مهمو مسایلو کې له دوی سره مشوره نه ده کړې او نه یې د دوی رایه اخیستې ځکه نو نور نه شي کولای چې په دغه ایتلاف کې پاتې شي: ((د حکومت د تېرو درېیو کلونو کړنو او اقداماتو ډېر مایوس کړي یو، موږ ډېره هڅه وکړه چې خپل ایتلاف برقراره وساتو خو له بده مرغه زموږ او د پیپل ګوند ترمنځ چې څومره غونډې او ناستې شوي یوازې په نشستن، ګفتن و برخاستن سره بې نتیجې پای ته رسېدلي)) د یادې ډلې یو بل مشر حیدر عباس رضوي چې څه هم د صدراعظم یوسف رضا ګیلاني حکومت په ټولو چارو کې ناکام وباله خو زیاته یې کړه، چې ګوند به یې په پارلمان او سنا کې د حکومت د هر مثبت اقدام ملاتړ وکړي. له واکمن ایتلافه د ام کیو ام ډلې په وتلو سره صدراعظم یوسف رضا ګیلاني ته د خپل ګوند د ۱۲۷ وکیلانو په ګډون یوازې ۱۵۸ غړي پاتې شول، بلخوا مخالف لوري ته ددې ډلې په اوښتو سره د اپوزیسیون د بېلابېلو ډلو د وکیلانو شمېر ۱۷۴ تنو ته ورسېد. د پاکستان د اساسي قانون پر اساس حکومت باید لږ تر لږه ۱۷۲ څوکۍ ولري خو صدراعظم یوسف رضا ګیلاني بیا ویلي چې حکومت به یې پر خپل ځای پاتې وي: ((تر کومه چې د میا صیب یانې نواز شریف خبره ده نو له هغه سره زموږ اړیکې ډېرې ښې او دوستانه دي، هغه په هره ملي مسئله کې د حکومت ملاتړ کړی او د هغه رویه ډېره سنجیده ده، د حکومت په اړه به دومره ووایم چې حکومت به له ټولو ایتلافي ملګرو پرته هم پر خپل ځای پاتې وي)) بلخوا د نواز شریف ډلې یو تن مشر خواجه سعد رفیق بیا د ګیلاني حکومت د څو ورځو مېلمه وباله: ((موږ هیله لرله چې ددوی حکومت خپل وخت پوره کړي، خو د پیپل ګوند چې په کوم ډول حکومت کوي او کومه تګلاره یې خپله کړې نو ماته نه ښکاري چې دوی دې خپله دوره پوره کړي. دا اوس چې کوم بدلونونه راغلي او راتلونکي دي زما په نظر څه ناڅه پایلې به ولري، خو د هغې لپاره باید څو اوونۍ انتظار و ایستل شي)) که څه هم پخپله نواز شریف لا تر اوسه په دې اړه څه نه دي ویلي، خو خواجه سعد رفیق وویل چې که حکومت په نظام کې موجودې ټولې ستونزې حل او د اداري فساد مخه و نیسي کېدای شي دوی د مرستې په اړه غور وکړي که نه نو په اوسنیو شرایطو کې د ویښته برابر مرسته هم ورسره نشي کولی. د ام کیو ام ډله په داسې حال کې له واکمن ایتلافه وتلې چې د تېرې میلادي میاشتې پر څوارلسمه نېټه د مولانا فضل الرحمان په مشرۍ د جمعیت علمای اسلام ګوند چې ددې ایتلاف یو بل مهم غړی بلل کېده هم ورته ګام پورته کړی و. هغه مهال نوموړي ویلي وو چې د ده ګوند د پیپلز ګوند د تفاهم دریځ ته په کتو په واکمن ایتلاف کې شامل شوی و، خو کومې ژمنې چې له جمعیت علمای اسلام ګوند سره شوې وې، هغه پوره نه شوې دا ازادي راډیو د رپوټ له مخې، د ام کیو ام ډلې مشرانو که څه هم له واکمن ایتلافه د وتلو د اعلان پر مهال تر ډېره د سون موادو په بیو کې د حکومت له لوري بې ساري لوړوالی د بېلتون اصلي لامل وباله چې د نوي میلادي کال په لومړۍ ورځ یې اعلان شوی، خو د څارونکو له خوا د ایم کیو ام یا متحده قومي غورځنګ د نارضایتۍ علت د سند ایالت د کورنیو چارو وزیر ذوالفقار میرزا څرګندونې بلل شوي. ذوالفقار مرزا دغه ډله د کراچۍ په ناامنیو او هدفي وژنو کې په لاس لرلو تورنه کړې وه او ویلي یې ول چې په دې لړ کې یې د هغوی څوتنه غړي نیولي هم دي. سره له دې چې د یوسف رضا ګیلاني حکومت په پارلمان کې اکثریت له لاسه ورکړی او اپوزیسیون ته د ام کیو ام په اوښتو سره د مخالفو وکیلانو شمېر ۱۷۴ تنو ته ورسېد چې د قانون له مخې د نوي ایتلافي حکومت د جوړولو حق یې ترلاسه کړی. خو د څارونکو په باور دا پوزیسیون د درېیو مهمو ډلو یانې نواز شریف چې ۹۱، مسلم لیګ قاف چې ۴۵ او ام کیو ام چې ۲۵ څوکۍ لري ترمنځ د ژورو اختلافاتو له امله ښايي دغه ډلې د یوه نوي ایتلاف په جوړولو ونه توانېږي. کارپوهان وايي چې صدراعظم باید د قانون پر اساس یوازې بیا له پارلمانه د باور رایه ترلاسه کړي، چې د هغې لپاره یوازې یوه لار لري او هغه دا چې د مسلم لیګ قاف ډلې د ۴۵ وکیلانو ملاتړ ترلاسه کړي، خو دغې ډلې لا له وړاندې د هر ډول ایتلاف امکان رد کړی.

سالی که گذشت

میر صادقی

بخش دهم و پایانی

در این سال، در برخی از ارقام تغییری به وجود نیامد، اما بخشی از آنها با تغییراتی همراه بود. امسال بازهم گراف مرگ و میر مادران بر ولادت که روزانه تا ۶۰ مادر را می ساخت، پابرجا ماند و تغییری در آن دیده نشد. هرچه گراف ناامنی ها بالا تر رفت و زمینهٔ کار کارکنان صحی را در مناطق مختلف کشور با مشکل مواجه ساخت، این گراف در آن مناطق همچنان سنگکی ماند. مادران و در مجموع خانواده ها از این بابت سخت اعتراض داشتند. امسال بازهم مرگ و میر کودکان پایین تر از ۱۳ سال گراف گذشته اش را که در روز ۶۰۰ کودک بود، حفظ کرد و مادران از این بابت بازهم در غم کودکان از دست رفتهٔ شان بر گلیم عزا نشستند. امسال تعداد معتادان به مواد مخدر نسبت به سال گذشته مقداری بالا رفت و از یک میلیون پارسال خود را به یک و نیم میلیون نزدیک کرد، تعداد زنان معتاد نیز، از ۱۲۰ هزار کمی بالاتر رفت و کاری در جهت تداوی معتادان از سوی دولت، نهادهای بین المللی و نهادهای خصوصی صورت نگرفت. در سالی که گذشت، تلفات توبرکلوز نسبت به سال گذشته، دو هزار تن بالا رفت. سال ماقبل، تعداد تلفات توبرکلوز در افغانستان، هفت هزار تن بود، اما سال گذشته این تعداد به نه هزار تن بالا رفت که ۶۰ درصد این تلفات را زنان می ساختند. امسال تعداد تلفات غیرنظامیان درافغانستان نسبت به سال گذشته، ۳۰ درصد افزایش داشت. این تلفات در اثر عملیات انفجار و انتحاری طالبان، بمباردمان ها و عملیات نیروهای خارجی، پولیس و اردو به وجود آمد. در برابر این کشتارها چند بار مردم در لوگر، لغمان و خوست دست به تظاهرات زدند و کرزی نیز، از این بابت بر نیروهای خارجی اعتراض کرد. تلفات نیروهای خارجی در افغانستان نیز، امسال بیشتر شد، این نیروها اعلان کردند که چون در مناطق مختلف برای ضربه زدن طالبان پیشروی کرده، لذا تلفات آنان بیشتر بوده است، امسال تعداد تلفات این نیروها در افغانستان به ۷۱۱ تن رسید، در حالی که در سال گذشته، این تلفات به ۵۲۱ تن رسیده بود. در سال گذشته، تعداد تلفات از اثر هوای بد در افغانستان، به یکصد هزار تن رسید که در هر روز، به ۲۷۴ تن می رسید، در حالی که تلفات از اثر ایکولوژی ناسالم در سال ماقبل نیم تعداد سال گذشته بود. در سال ماقبل تعداد متعلمانی که از اثر بی امینتی توان رفتن به مکتب را نداشتند، به ۵ ملیون تن می رسید، اما سال گذشته این تعداد به ۷ میلیون تن رسید. در سالی که گذشت بازهم فرار جوانان به ایران و پاکستان جهت کاریابی و فروش نیروی کار، ادامه یافت.

در سالی که گذشت ده ها مقام بلندرتبهٔ بسیاری از کشورهایی که در افغانستان نیرو داشتند، به افغانستان آمدند، بعضی از سران این کشورها بی آنکه به کابل بیایند، از راهی که آمده بودند، دوباره برگشتند و از این بابت انتقاداتی از سوی مقام های دولت افغانستان عنوان شد. اوباما به طور غیرمترقبه به میدان هوایی بگرام کابل آمد و برای چهار ساعت در این میدان ماند و با عساکر امریکایی دیدار کرد، اما به ارگ نیامد و گفته شد که هوا خراب بود، اما بسیاری به این باور بودند که اوباما علاقمند ملاقات با کرزی نبود. به این خاطر، هوای بد را بهانه کرد و با کرزی تیلفونی صحبت نمود.

در این سال، طیاره های بی پیلوت امریکایی چند صد بار بر نیروها و مقرهای القاعده در وزیرستان عملیات کردند و پسر حقانی به نام نصرالدین حقانی در راه پیشاور – میرانشاه با چهار تن از جمله قوماندان محمدجان دستگیر شد. امسال برای بار اول، رضا گیلانی صدراعظم پاکستان به افغانستان آمد و چون معاهدهٔ تجارتی میان افغانستان و پاکستان به امضاء رسیده بود، اما چهار هزار کانتینر تاجران افغان در کراچی که از ماه ها مانده و هر روز جریمه می شوند، گیلانی وعده داد که به مجرد رسیدن به اسلام آباد این مشکل را حل می سازد و جریمهٔ تاجران افغان را می بخشد، گیلانی که با نماینده گان تاجران دیدار داشت، امیدوار بود که تجارت پاکستان با افغانستان را ۱۵ میلیارد دالر بالا ببرد، اما وقتی به اسلام آباد رسید، به وعده اش وفا نکرد و همچنان کانتینرهای تاجران به جای خود باقی ماند.

در این سال، ایرانی ها معاهدهٔ انتقال یک هزار میگاوات برق از تاجکستان به ایران را در مسیر یک هزار کیلومتری از داخل خاک افغانستان به امضاء رساندند، وزیر انرژی و آب ایران به ایران و پاکستان پیشنهاد تشکیل کمیسیونی برای بر طرف نمودن تشویش آب را مطرح کرد، اما بسیاری واکنش نشان دادند که نه افغانستان و نه ایران با تاجکستان از بابت آب تشویشی ندارند، اما این خود ایران است که از این بابت بر آب های افغانستان که سال ها مکیده تشویش دارد و می خواهد، با این بهانه پای تاجکستان را در این مسأله دخیل بسازد و بعد معاهده یی به امضای دولت افغانستان که اکنون برای آن رشوه می دهد، برای ابد به تصویب برساند.

ایرانی ها در این سال بازهم به اخراج و تحقیر و توهین افغان ها دست زدند و اعلان کردند که شش هزار افغان را در زندان هایش در بند دارند و از این جمع، سه هزار آنان اعدام می شوند و با اینکه حاضر نشدند که در مورد یکی از این اعدامی ها معلومات بدهند، عده یی از آنها را اعدام کرده و در بدل اخذ دو میلیون تومان اجساد شان را در مرز تحویل دادند، اما بعد از آنکه اعتراض افغان ها برآمد، دیگر از دادن اجساد اعدام شده گان هم خودداری کردند و بالاخره اینک صدها تانکر تیل افغان ها در آن سوی مرز را ایرانی ها بند نگهداشته و اجازهٔ ورود به افغانستان نداده و می گویند که این تیل ها به مصرف نیروهای اشغالگر امریکایی می رسد. سفر فهیم به ایران و دیدار با احمدی نژاد نیز، فایده نکرد و هنوز تانکرها در قید ایرانی ها قرار دارد.

در این سال، وضعیت هوای کابل به اندازه یی خراب شد که شرایط زنده گی را از مردم گرفته است و تا آغاز سال جدید میلادی یک قطره باران در کابل فرود نیامده و به این خاطر، به پیشنهاد ادارهٔ محیط زیست افغانستان روزهای پنجشنبه رخصتی قرار داده شد. با این هوای بسیار بد در کابل، در خون مردم سرب و سلفر دای اکساید ده برابر بالا رفته و امراض تنفسی کابلیان را به چالش سختی طلبیده است.

در این سال، ستارهٔ اقبال افغانستان در مورد ورزش بالا گرفت، افغانستان در بازی های جنوب آسیا، اکثر بازی ها را بردند و برای اولین بار در مسابقا اولمپیک کووانجو سه مدال به دست آورد و اوج خوشحالی افغان ها زمانی بود که نثاراحمد بهاوی یک تن از کاراته کاران مشهور ایرانی به نام فرزاد عبداللهی را فرش زمین کرد و شور افغان ها به فلک رسید. تیم کرکت افغانستان امسال یکباره در مسابقات جهانی کرکت راه یافت و در مسابقات اولمپیک چین، افغانستان توانست، تیم مهم پاکستان را شکست دهد و فقط به بنگله دیش ببازد و مدال نقرهٔ این مسابقات را به گردن بیاویزد و با این پیروزی شیرین، گلیم ده بخش این ارزیابی را جمع می کنیم و امیدواریم که توده های مردم افغانستان در ۲۰۱۱ همای سعادت را در آغوش بکشند و به این همه بدبختی ها پایان دهند، چیزی که نمی توان آن را وعده داد. **پایان**

کنوانسیون رفع کلیه تبعیضات علیه زنان

ماده دهم : د – امکانات استفاده از بورسها و سایر مزایای تحصیلی مشابه.

این پیام از طرف کمیسیون مستقل حقوق بشر افغانستان تقدیم گردید

برای نشر اعلانات تان به این شماره ها تماس حاصل نمایید: ۰۷۰۰۲۴۴۳۸۴ / ۰۷۸۳۱۶۰۴۵۰ – ۰۷۰۰۵۹۶۲۰۵ / ۰۷۹۷۸۵۹۰۴۰

اراده ورځپاڼه يوازې د سرليکنې ننګه کوي، نورې ليکنې د ليکوال خپل نظر دی، ورځپاڼه يې مسووليت پر غاړه نه اخلي.

حق الاشتراک :
قیمت یک شماره: (۵) افغانی
سالانه: ۲۰۰۰ افغانی
شش ماهه: ۱۰۰۰ افغانی
برای موسسات و سفارتخانه ها:
سالانه ۳۰۰ دالر امریکایی
شش ماهه ۱۵۰ دالر امریکایی

مرکز نشرات افغان
روزنامهٔ ملی اراده
موسس و صاحب امتیاز: حاجی سید داؤد
مدیر مسوول : خادم احمد
موبایل :– ۰۷۰۰ ۵۹ ۶۲ ۰۵
Khadem.kabul@yahoo.com
معاون : استاد مرتضی فرحتیار
موبایل :– ۰۷۹۷۲۵۳۱۶۴
Farhatyarm@yahoo.com

ادیتور پشتو: مجیب الرحمن امیری
موبایل :– ۰۷۰۸۸۸۷۰۶۶
دیزاین : انجینیر محمدجمیل "امیری"
همکار تخنیکی: محمدجمیل "احمدی"
مسوول توزیع و بازاریابی: عبدالسمیع
۰۷۰۰۲۴۴۳۸۴
ایمیل:
erada.daily@yahoo.com
آدرس : دهمزنگ، عقب سینمای بریکوت، سرک اول کارته چهار.

ERADA DAILY
Afghan Media Resource center
Establisher and Concessionaire:
Haji sayed Daud
Editor in chief: Khadem Ahmad
Editor: Farhat yar
Pashto Editor: Mojiburahman Amiri
Designer: Eng, Mohammad Jamil Amiry
Address: Behind Baree kout-cinema, first street of karti-e-char
Email: erada.daily@yahoo.com